Bekijk de webversie

Freinetschool
Het Eiland

Eilandpost #10

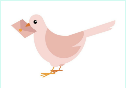

13 november 2022

We hopen dat iedereen genoot van een vrije dag op 11 november, dag van de **Wapenstilstand**.

Pedagogische studiedag

Woensdag 16 november is er geen school wegens pedagogische studiedag voor het Eilandteam.

Kleuters en kinderen van de eerste graad die ingeschreven zijn kunnen terecht bij de Stibo voor opvang.

Luizencontrole

Na elke vakantie is er onze luizencontrole.

Afgelopen maandag werd in alle klassen een luizencontrole gehouden. Ook nu viel het gelukkig goed mee.
Kijk in de boekentas van je kind om te zien of deze een briefje meekreeg. Bedankt!

Kalender deze maand

November

14	Uitstap apen (K3) Kleuter Eiland: **Vertelfestival**
16	**Pedagogische studiedag** GEEN SCHOOL Enkel opvang voor ingeschreven kleuters en kinderen van de 1ste graad
21	Start **Voorleesweek**
25	Uitstap alle kleuters **Kinderboerderij** (voormiddag) **15u - Forum#3** Bij mooi weer op Kleuter Eiland Bij regenweer op Lager Eiland

Langere afwezigheden leerkrachten Lager:

Onze L.O.-leerkracht Xavier is nog afwezig wegens ziekte.
Op vrijdag geeft hij 4 uren **L.O. aan de eerste graad**.

L.O.-leerkracht Marvin komt 2 uren vervangen op vrijdagvoormiddag. Hij gaat telkens sporten met de kinderen in de Rooigem-sportzaal.

Voor de zwemles op vrijdagnamiddag zijn we nog dringend op zoek naar een vervanger.
Ken je iemand die in aanmerking zou kunnen komen?
Neem contact op met de directie heteiland.dir@onderwijs.gent.be.

Afscheid van Ikram

Volgende week zwaaien we Ikram uit.
Ikram gaat een nieuwe uitdaging aan en gaat 6 maanden werken als stadswachter. Wie weet kom je hem wel bij jou in de buurt wel eens tegen.
Na deze proefperiode zal Ikram beslissen of hij definitief deze job verder zal uitvoeren.

Wil je graag een kaartje met een persoonlijke boodschap afgeven? Dat kan op dinsdag 15 november, dan nemen we afscheid van onze erg gewaardeerde Eiland-medewerker.

Ikram werkte hoofdzakelijk op het Kleuter Eiland.
Dagelijks stond hij voor groot en klein klaar en verwezenlijkte een aantal mooie projecten bij ons op school. We gaan hem missen en wensen hem heel veel succes toe!

"Ik zal dinsdag (op mijn laatste werkdag) alle kinderen van het Kleuter Eiland trakteren op heerlijke frietjes met een frikandel (deze zijn uiteraard halal).
Er zal die dag dus geen warm eten zijn en je hoeft geen lunchpakket mee te geven".

Bedankt Ikram!

Schoolraad

Wat is een schoolraad?
Via de schoolraad krijgen de kinderen inspraak in onze schoolwerking. We bespreken wat er goed loopt en een pluim verdient, tegen welke problemen we aanlopen en we zoeken samen naar oplossingen. Leuke ideeën kunnen gedeeld worden.

Hoe doen we dit?
Elke klas bespreekt in de kring de besproken punten uit de schoolraad en geven feedback of halen nieuwe punten aan die men daar wil bespreken. Dit noemen we de klassenraad.
Maandelijks komt er uit elke klas een vertegenwoordiger naar de schoolraad waar alle punten worden besproken.
Ook het team kan vragen om een bepaald thema even samen onder de loop te nemen. Op onze teamvergadering koppelen we dit alles terug en bekijken we wat hiervoor kunnen ondernemen.

Deze punten kwamen aan bod op de vorige schoolraad:
- Pluim voor de klassen, elke klasvertegenwoordiger was goed voorbereid.
- Pluim voor Tania en Stijn (buitenschoolse toezichters Lager Eiland), de speeltijden verlopen aangenamer. De kaartjes om naar het toilet te gaan zorgen ervoor dat het aangenamer is in de toiletten.
- Speelplaats
  - We zoeken een pomp om de ballen op te pompen
  - We willen een nieuwe naam voor de speelplaatsen van het lager/ en kleuterspeelplaats
  - Spelimpulsen - we zoeken samen naar leuke ideetjes, wat past bij welke speelplaats

Uit de Schoolraad kwam de vraag of er terug met Pokémonkaarten kan gespeeld worden.

Na overleg in het team zijn we tot volgende afspraak gekomen:

Pokémon kaarten mag je meebrengen: **enkel op VRIJDAG**
Ruilen doe je enkel met kinderen uit dezelfde graad.
Hele bijzondere kaarten laat je misschien beter thuis.

Kaarten meebrengen gebeurt **op eigen verantwoordelijkheid.**

Op-tijd-actie op het Lager Eiland

Sinds onze eerste Eilandpost maakten we jullie al een aantal keer attent op ons **startuur van de school, 8.20u**.

Ouders van laatkomers werden ook al verschillende keren persoonlijk aangesproken aan onze poort of telefonisch gecontacteerd.
Toch merken we op dat er nog teveel kinderen te laat komen op het Lager Eiland...
Daarom houden we een **tijdelijke extra OP-TIJD-ACTIE.**

Met deze actie willen we ervoor zorgen dat we **SAMEN tijdig kunnen starten met onze klaswerking**.

Het is niet fijn wanneer de werking van de klas telkens verstoord wordt door laattijdige kinderen. Ook voor de kinderen zelf die te laat zijn is het eigenlijk niet leuk om later binnen te komen...

7u tot 8.05u
(Betaalde) vooropvang voor alle kinderen in Stibo (Kleutereiland). Om 8u worden de kinderen van het Lager daar opgehaald en naar het Lager Eiland gebracht (onder begeleiding van een teamlid).

8.05u tot 8.15u - kinderen komen binnen op het Lager Eiland
Er is toezicht op de speeplaats tot 8.15u, dan gaan alle kinderen naar binnen.
8.20u
Zwart poortje Lagereiland sluit (kant Oud-Strijderslaan).
Iedereen in de klas.
START KLASWERKING

Tijdens de OP-TIJD-ACTIE zal je na 8.20u het Lagereiland binnen kunnen via de Witte Hoofdpoort aan de Dapperheidstraat 2A (even aanbellen en dan laat iemand je binnen).

Bij deze doen we een warme oproep om de wekker misschien wat vroeger te zetten zodat we jullie allen op tijd kunnen verwelkomen op de speelplaats van het Lager Eiland en op tijd kunnen starten in onze klas!

Deze actie zal na 2 weken geëvalueerd worden binnen ons team.
We houden jullie op zeker op de hoogte.

OP-TIJD-ACTIE
We verwachten jou steeds om
8U20 in de klas
Deze poort is nu gesloten
Bel aan in de Dapperheidstraat 2A
hier meteen om het hoekje
Freinetschool
Het Eiland

Facturen

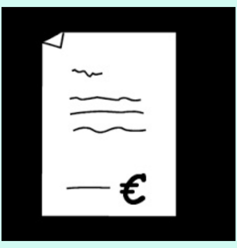

Bij sommige ouders liep er iets fout met enkele facturen van **vorig schooljaar**.

Dit kan doordat de Stad Gent vanaf nu de facturen per e-mail verzendt in plaats van per brief meegeeft (tenzij je dit anders hebt doorgegeven).
Ook het rekeningnummer van de fruitfacturen werd door omstandigheden 3 maal veranderd. Daarnaast werd de klasfoto bij sommige ouders samengerekend met het fruit.

We hebben dit ondertussen allemaal dubbel nagekeken en hopen dat alles nu in orde is.

Indien je een herinnering kreeg maar deze facturen toch betaalde mag je deze herinnering negeren.
Doch stelden we ook vast dat vele facturen niet betaald werden en de herinneringen wel terecht waren.

Weet je het niet meer goed en twijfel je?
Dan kan je steeds terecht bij Carmen in het secretariaat of een mailtje sturen naar heteiland.sec@onderwijs.gent.be. Carmen kijkt het graag voor je na!

Voor **de facturen van dit schooljaar** kijken we na of deze voor iedereen helder omschreven zijn.

Nieuws van ons brugfiguur Katrien

Gratis tandcontrole

Kinderen **tussen 2 en 4 jaar** zijn welkom in 6 Gentse consultatiebureaus van kind en Gezin voor een gratis tandcontrole.

Bij afloop van deze controle worden ouders geholpen bij het maken van een afspraak bij een tandarts in hun buurt.

Op **woensdag 16 november van 13.30u tot 17u** kan je met je kind naar het consultatiebureau in de Brugse Poort gaan voor een gratis tandcontrole.

Adres: Bevrijdingslaan 88, 9000 Gent

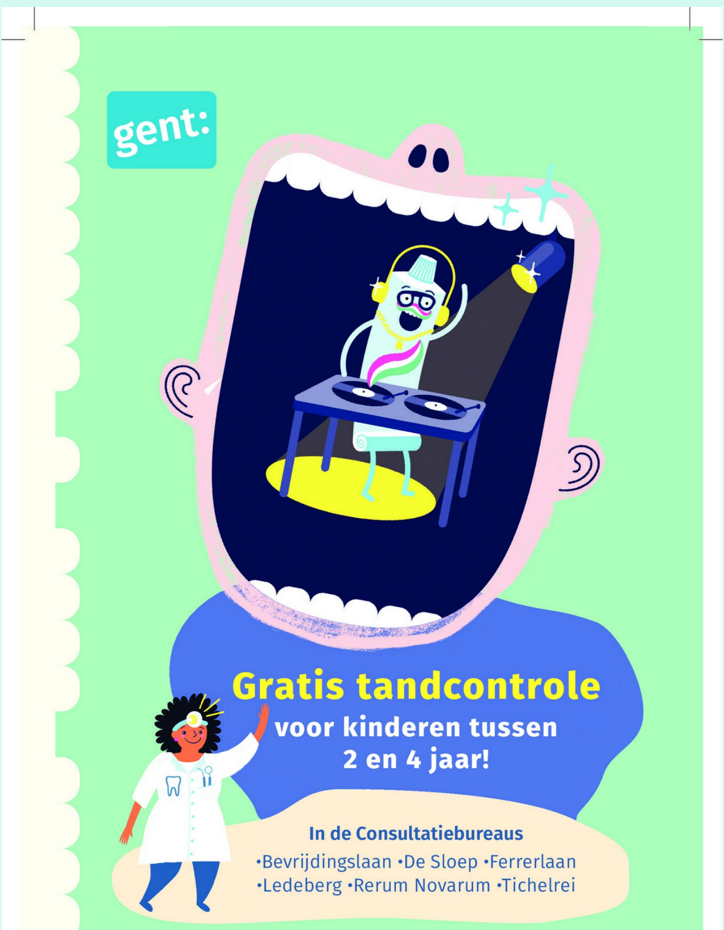

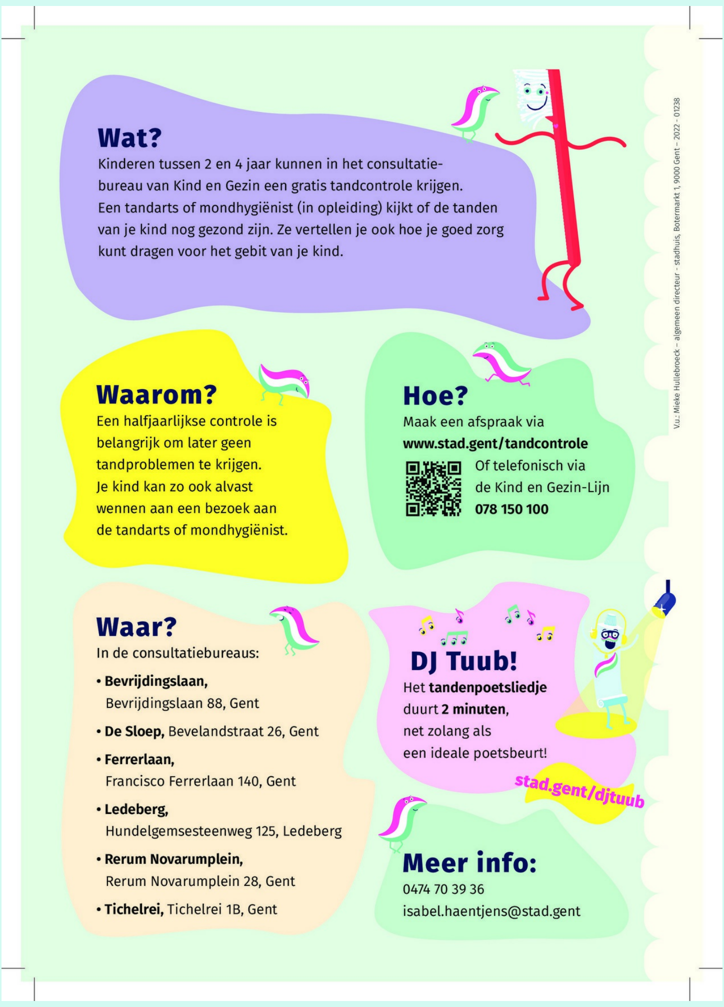

Wat?

Kinderen tussen 2 en 4 jaar kunnen in het consultatiebureau van Kind en Gezin een gratis tandcontrole krijgen. Een tandarts of mondhygiënist (in opleiding) kijkt of de tanden van je kind nog gezond zijn. Ze vertellen je ook hoe je goed zorg kunt dragen voor het gebit van je kind.

Waarom?

Een halfjaarlijkse controle is belangrijk om later geen tandproblemen te krijgen.
Je kind kan zo ook alvast wennen aan een bezoek aan de tandarts of mondhygiënist.

Hoe?

Maak een afspraak via
www.stad.gent/tandcontrole

Of telefonisch via
de Kind en Gezin-Lijn
078 150 100

Waar?

In de consultatiebureaus:

- **Bevrijdingslaan,** Bevrijdingslaan 88, Gent
- **De Sloep,** Bevelandstraat 26, Gent
- **Ferrerlaan,** Francisco Ferrerlaan 140, Gent
- **Ledeberg,** Hundelgemsesteenweg 125, Ledeberg
- **Rerum Novarumplein,** Rerum Novarumplein 28, Gent
- **Tichelrei,** Tichelrei 1B, Gent

DJ Tuub!

Het **tandenpoetsliedje** duurt **2 minuten,** net zolang als een ideale poetsbeurt!

stad.gent/djtuub

Meer info:

0474 70 39 36
isabel.haentjens@stad.gent

V.u.: Mieke Hullebroeck – algemeen directeur – stadhuis, Botermarkt 1, 9000 Gent – 2022 – 01238

Stibo-nieuws

Terugblik op de herfstvakantie

Het was een meer dan geslaagde herfstvakantie!

De kinderen leerden Rikje en zijn Dinodrako kennen. Zij wonen op een planeet ver, ver weg. Hoe zou die planeet er uitzien? Hoe zou het voelen om door de ruimte te zweven? Wat zouden we daar allemaal zien? Onze spannende reis met Rikje en Dinodrako zetten we verder in de kerstvakantie.

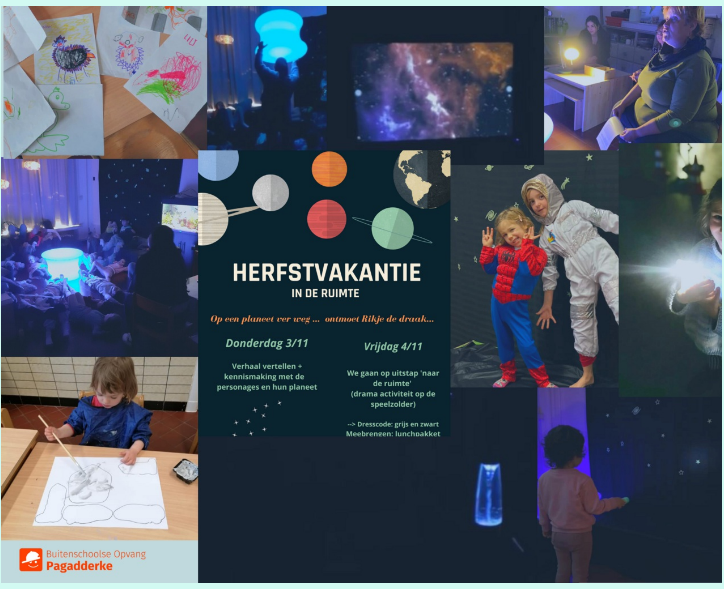

HERFSTVAKANTIE
IN DE RUIMTE

Op een planeet ver weg ... ontmoet Rikje de draak...

Donderdag 3/11
Verhaal vertellen + kennismaking met de personages en hun planeet

Vrijdag 4/11
We gaan op uitstap 'naar de ruimte'
(drama activiteit op de speelzolder)

--> Dresscode: grijs en zwart
Meebrengen: lunchpakket

Start inschrijvingsperiode kerstvakantie

Zaterdag 12 november starten de inschrijvingen voor de Kerstvakantie.

Opgelet: Stibo Pagadderke is enkel open in de 2e week (van dinsdag 03/01 tot vrijdag 06/01).
Wie opvang nodig heeft in de eerste week kan terecht in de noodopvang van Stibo Ter Leie.

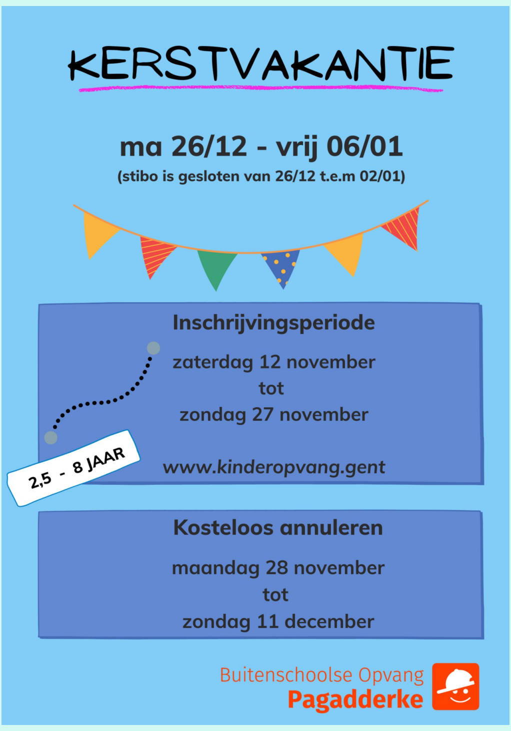

KERSTVAKANTIE

ma 26/12 - vrij 06/01
(stibo is gesloten van 26/12 t.e.m 02/01)

Inschrijvingsperiode
zaterdag 12 november
tot
zondag 27 november

2,5 - 8 JAAR

www.kinderopvang.gent

Kosteloos annuleren
maandag 28 november
tot
zondag 11 december

Buitenschoolse Opvang
Pagadderke

Klas Vivian

Leeskwartier

Na de middagpauze lezen de kinderen een kwartier. In de klas hebben we strips en boeken. Ook zijn er boeken die we gehaald hebben in de bibliotheek. Tijdens het lezen speelt er op de achtergrond rustige muziek. Het leeskwartier is voor veel kinderen ook een fijn moment om tot rust te komen na het buiten spelen.

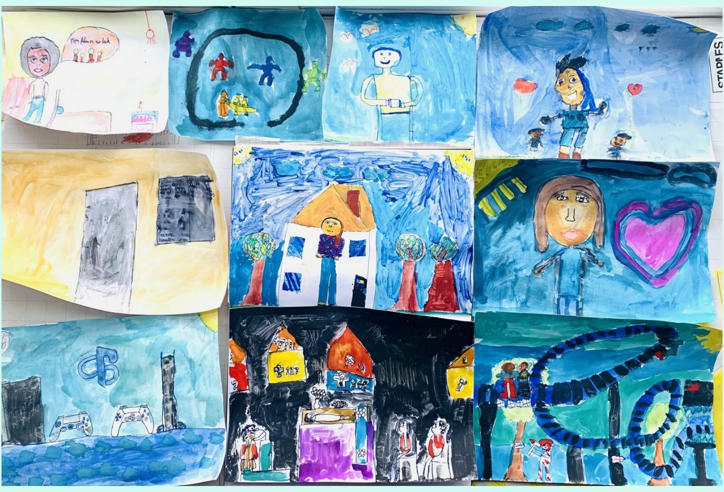

Illustratie

Elke week maken de kinderen een illustratie. Deze week maakten de kinderen een tekening met dunne pennetjes. Daarna kleurden zij hun illustratie in met waterverf.

Klas Lena

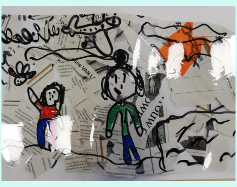

Samenstellingen
We zijn met Charlotte buiten samenstelling gaan zoeken .
We moesten drie dingen vinden. Ik heb lieveheersbeestje, bakauto en vliegtuig gevonden.
We deden dat met de hele klas. We moetsen er een foto van maken en het woord schrijven.
Het was leuk.
Mira

Klas Laura

Yoga
Op dinsdag hebben we yoga gedaan. We deden veel oefeningen. We deden de vlinder: je moest gaan zitten met je poep op de grond en je voeten tegen elkaar. De duif: je moest met een been naar achter en de andere been op je knieën. En nog veel meer oefeningen. De yoga was heel leuk. Niet alle kinderen zijn even lenig.
Aarón

Turnen met de kleuters

Hoe sterk zijn wij? Kunnen de apen de beren vooruit trekken? De beren de krokodillen...? Hoe minder kindjes op het tapijt, hoe beter dat toch gaat, want anders is het te zwaar!

Wist-je-datjes

Nieuws uit onze wijk

De werken aan de Onderdoorgang Ekkergembrug zijn maandag 7 november terug heropgestart.

Dit betekent dat de nieuwe onderdoorgang voor voetgangers en fietsers pas tegen de zomer van 2023 zal klaar zijn.
De huidige omleiding blijft gelden. Meer info in onderstaande bewonersbrief.

Ekkergembrug onderdoorgang_heropstart van de werken.pdf

Website Freinetschool Het Eiland

Deze e-mail is verstuurd aan {{email}}.• Als u geen nieuwsbrief meer wilt ontvangen, kunt u zich hier afmelden. • U kunt ook uw gegevens inzien en wijzigen. • Voor een goede ontvangst voegt u heteiland.dir@onderwijs.gent.be toe aan uw adresboek.

Laposta